



# Facts & Figures 2024

30<sup>e</sup> editie

# Inhoud

1. <u>Bevolking</u>	4
2. <u>Wonen</u>	14
3. <u>Economie</u>	18
4. <u>Werk en inkomen</u>	24
5. <u>Verkeer en vervoer</u>	30
6. <u>Onderwijs</u>	32
7. <u>Openbare orde en veiligheid</u>	36
8. <u>Cultuur</u>	38
9. <u>Volksgezondheid</u>	42
10. <u>Sport en recreatie</u>	44
11. <u>Duurzaamheid</u>	46
12. <u>Gemeente en gemeentebestuur</u>	50
13. <u>Bronnenlijst</u>	54

# Voorwoord

Voor u ligt alweer de 30ste editie van Facts & Figures. Amstelveen telde op 1 januari 2024 95.014 inwoners, ongeveer 600 meer dan het jaar daarvoor. De groei is echter minder dan in 2022 (2.000). De laatste tien jaar groeide de Amstelveense bevolking met 12% (ongeveer 10.000 inwoners). Naar verwachting zet deze groei zich door, omdat komende jaren grote woningbouwprojecten in de gemeente op stapel staan. Op dit moment is de gemiddelde leeftijd in Amstelveen met 41 jaar jonger dan het landelijke gemiddelde (42,4 jaar). Kenmerkend voor Amstelveen is de internationale samenstelling van de bevolking. Onze stad telt 144 verschillende nationaliteiten en 24% van de Amstelveense bevolking heeft een niet-Nederlandse paspoort. Er wonen iets meer vrouwen (52%) dan mannen (48%) in onze stad. Daarnaast zien we aan de stijgende bezoekersaantallen dat veel culturele instellingen zich hersteld hebben na de coronatijd.

In Facts & Figures vindt u allerlei interessante informatie over Amstelveen. Naast statistieken over de bevolking, zoals leeftijdsopbouw, geboorte en sterfte en herkomst, geeft Facts & Figures u inzicht in onder andere de economische structuur, onderwijs, cultuur, sport, veiligheid en werkgelegenheid. Om die reden is Facts & Figures meer dan onze gemeente samengevat in cijfers en tabellen. Het laat zien dat Amstelveen in al haar diversiteit een dynamische, levendige gemeente is.

U vindt ook veel informatie op [www.amstelveen.incijfers.nl](http://www.amstelveen.incijfers.nl), een databank met actuele gegevens. U kunt zelf tabellen samenstellen over thema's zoals bevolking, wonen, bedrijvigheid en onderwijs. Veel cijfers zijn op wijkniveau en over meerdere jaren beschikbaar.

Als burgemeester van deze mooie gemeente bekijk ik graag de Facts & Figures, maar ik hoop dat deze publicatie ook voor u waardevolle en nuttige informatie bevat.

Heeft u nog vragen? Neem dan contact op met Onderzoek & Informatie, telefoon (020) 540 49 11 of e-mail [SenO@amstelveen.nl](mailto:SenO@amstelveen.nl).



**Tjapko Poppens,**  
*burgemeester van Amstelveen*

# 1. Bevolking



## 1.1 Bevolking 1945-2024

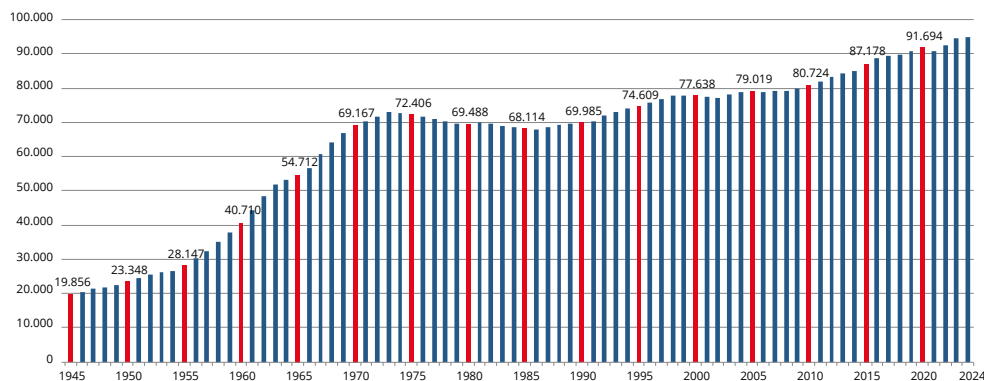

Bron: Gemeente Amstelveen (2024a)

## Bevolking

Op 1 januari 2024 woonden er in Amstelveen 95.014 personen, ongeveer 600 meer dan het jaar ervoor. In tien jaar tijd groeide de bevolking met 12% (10 duizend personen). De stijging is vooral te danken aan de woningbouw en de daarbij behorende migratie. Naar verwachting gaan de projecten die de komende jaren worden gerealiseerd, zorgen voor verdere groei, met name in het zuiden van Amstelveen.

Er wonen iets meer vrouwen (52%) dan mannen (48%) in Amstelveen. De gemiddelde leeftijd is op dit moment 41,0 jaar, lager dan het landelijke gemiddelde (42,4). Door een dip in vestiging vanuit het buitenland als gevolg van de coronapandemie was de gemiddelde leeftijd in 2021 en 2022 tijdelijk verhoogd.

Keizer Karelpark en Waardhuizen-Middenhoven zijn met ruim 13 duizend inwoners de grootste wijken van Amstelveen. Westwijk Zuid telt het hoogste percentage jeugd tot 18 jaar, Groenelaan is relatief de meest vergrijsde wijk.

## 1.2 Bevolking naar geslacht en leeftijdsklasse, 1 januari 2024

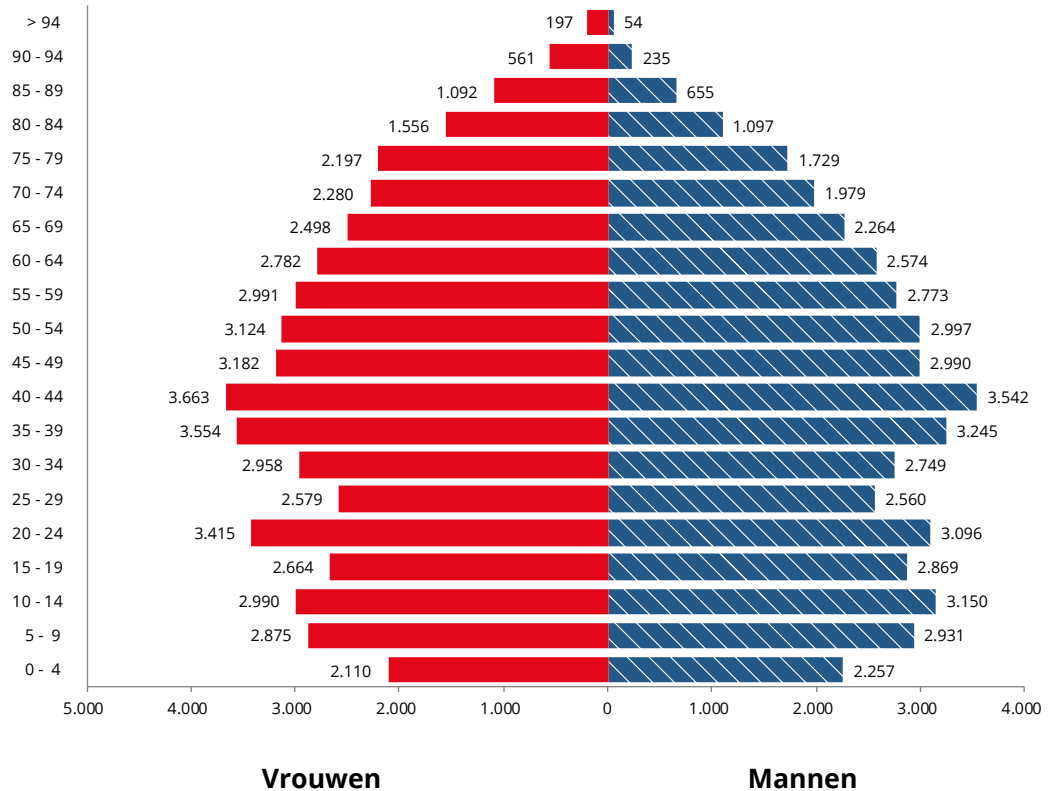

Bron: Gemeente Amstelveen (2024a)

## Huishoudens

Amstelveense huishoudens zijn overwegend klein. Het 'traditionele' gezin, bestaande uit man, vrouw en één of meer kinderen is in Amstelveen in de minderheid. Alleenstaanden vormen met 39% (2024) van de huishoudens de grootste groep (Nederland, 2023: 39%). 27% van de huishoudens bestaat uit een paar met kinderen (Nederland, 2023: 24%), iets meer dan paren zonder kinderen (Amstelveen, 2024: 24%; Nederland, 2023: 29%). Het percentage eenoudergezinnen (7%) is al jaren stabiel en gelijk aan de rest van Nederland.

### 1.3 Huishoudssamenstelling, 1 januari 2024

Overig  
**3%** 1.003

**24%** 10.381



**Paar zonder kinderen**

**7%** 3.107



**Eenoudergezin**

**39%** 17.202



**Alleenwonend**

**27%** 11.792

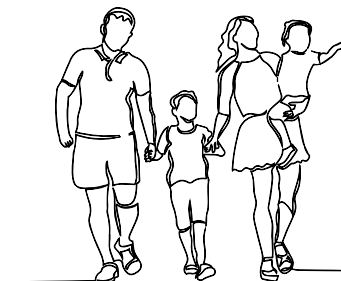

**Paar met kinderen**

## 1.4 Bevolking naar leeftijdscategorie en wijk, 1 januari 2024

Wijk	0 - 3	4 - 11	12 - 17	18 - 24	25 - 39	40 - 54	55 - 64	65 - 74	75 - 84	> 85	Totaal
Randwijk	230	719	481	501	1.185	1.444	637	416	352	123	6.088
Patrimonium	127	295	283	208	422	688	474	341	284	78	3.200
Elsrijk	459	1.444	1.186	798	1.990	2.866	1.236	941	725	370	12.015
Stadshart	176	306	176	223	929	749	323	299	249	79	3.509
Uilenstede, Kronenburg	36	82	55	2.646	1.213	176	69	38	9	1	4.325
Bankras, Kostverloren	352	1.031	705	752	2.064	2.179	1.235	1.093	840	381	10.632
Buitengebied Noord	22	75	83	78	83	202	153	72	65	15	848
Keizer Karelpark	511	1.188	864	879	2.698	2.610	1.603	1.309	1.012	517	13.191
Groenelaan	345	745	474	516	1.742	1.454	834	895	858	516	8.379
Waardhuizen, Middenhoven	455	1.204	861	841	2.213	2.432	1.659	1.961	1.111	280	13.017
Bovenkerk-Westwijk Noord	358	1.068	757	636	1.783	2.141	1.686	1.077	789	339	10.634
Westwijk Zuid	272	1.068	851	560	1.179	2.265	985	411	162	73	7.826
Buitengebied Zuid	31	77	108	124	134	261	216	160	114	22	1.247
Amsterdamse Bos	2	12	20	1	10	31	10	8	9	0	103
<b>Totaal</b>	<b>3.376</b>	<b>9.314</b>	<b>6.904</b>	<b>8.763</b>	<b>17.645</b>	<b>19.498</b>	<b>11.120</b>	<b>9.021</b>	<b>6.579</b>	<b>2.794</b>	<b>95.014</b>

Bron: Gemeente Amstelveen (2024a)

## 1.5 Bevolking Europese Unie (EU) en niet-EU naar land/regio van nationaliteit, 1 januari 2024

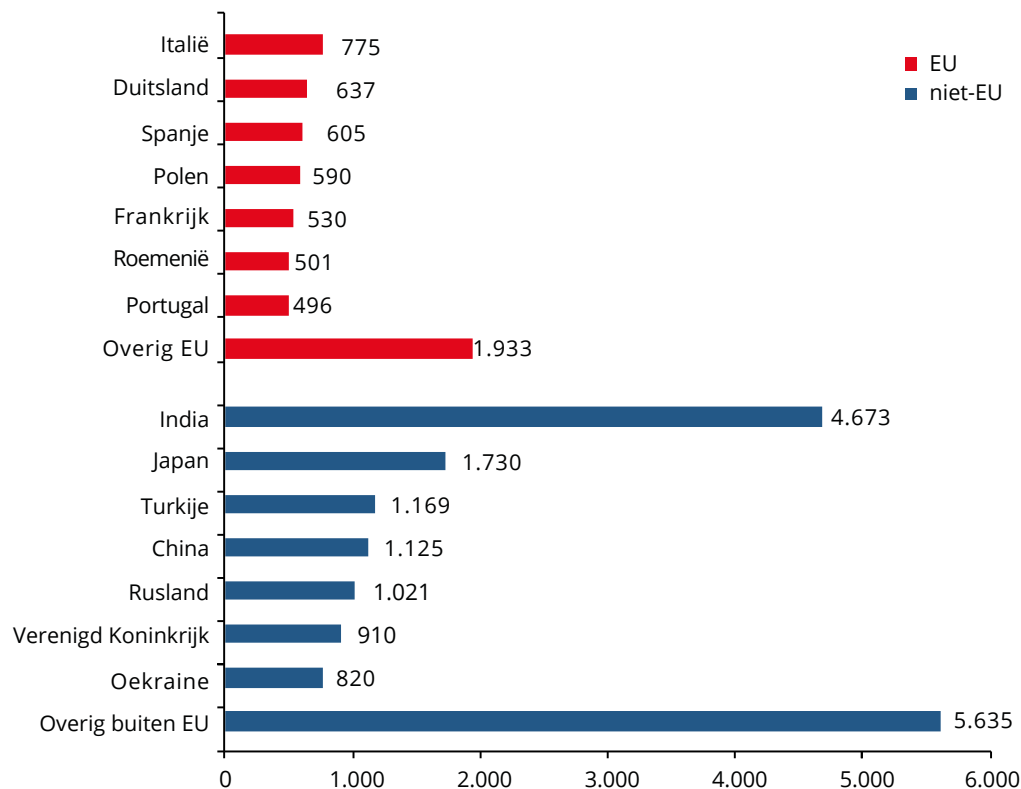

## Vreemdelingen en migranten

Op 1 januari 2024 woonden in Amstelveen iets meer dan 23 duizend mensen met een niet-Nederlandse nationaliteit. Dat is 24% van de totale Amstelveense bevolking (Nederland 2023: 8%). In totaal wonen in Amstelveen 144 verschillende nationaliteiten. De Indiase gemeenschap is met ruim 4,6 duizend personen de grootste, gevolgd door de Japanse gemeenschap. In 2023 is de Indiase gemeenschap voor het eerst sinds de coronatijd (met ongeveer 200) gekrompen. Verder zijn de meeste gemeenschappen groter geworden ten opzichte van vorig jaar, met grote uitschieters in de Russische en Chinese gemeenschappen. De afgelopen jaren is er een vrijwel constante toename van mensen met een migratieachtergrond, met uitzondering van 2021 toen er door corona een kleine dip in het aantal migranten ontstond.



## 1.6 Bevolking naar land/regio van herkomst en geboorteland, 1 januari 2024

Herkomstland (CBS)	Totaal	%	Nederlandse herkomst	Kind van migrant(en)	Migrant
Nederland	44.705	47%	44.705	0	0
India	6.476	7%	0	741	5.735
Suriname	3.051	3%	0	1.648	1.403
Turkije	2.413	3%	0	659	1.754
Voormalig Nederlands Indië	2.201	2%	0	1.624	577
Voormalig Sovjet-Unie	2.128	2%	0	418	1.710
Marokko	1.895	2%	0	1.247	648
China	1.857	2%	0	430	1.427
Japan	1.771	2%	0	165	1.606
Duitsland	1.695	2%	0	1.016	679
Grootbritannien	1.455	2%	0	455	1.000
Indonesie	1.339	1%	0	591	748
Israël	1.266	1%	0	372	894
Verenigde Staten van Amerika	1.186	1%	0	248	938
Overig Europa	8.559	9%	0	2.419	6.140
Overig Azië	6.129	6%	0	1.505	4.624
Overig Amerika en Oceanië	3.763	4%	0	1.247	2.516
Overig Afrika	3.119	3%	0	1.043	2.076
Onbekend	6	0%	0	0	6
<b>Totaal</b>	<b>95.014</b>	<b>100%</b>	<b>44.705</b>	<b>16.620</b>	<b>34.481</b>

1) Nederlandse herkomst: geboren in Nederland 2) Kind van migrant: in Nederland geboren met ten minste één in het buitenland geboren ouder 3) Migrant: geboren in het buitenland

% migratieachtergrond: 52%  
Bron: Gemeente Amstelveen (2024a)

## 1.7 Loop van de bevolking, 2014-2023

	2014	2015	2016	2017	2018	2019	2020	2021	2022	2023
<b>Bevolking op 1 januari</b>	<b>85.045</b>	<b>87.178</b>	<b>88.609</b>	<b>89.321</b>	<b>89.904</b>	<b>90.831</b>	<b>91.694</b>	<b>90.830</b>	<b>92.353</b>	<b>94.435</b>
Geboorte	892	835	890	805	815	806	781	817	716	677
Sterfte	805	864	852	843	790	788	916	885	965	931
Natuurlijk verloop	87	-29	38	-38	25	18	-135	-68	-249	-254
Vestiging uit	9.759	9.975	9.871	10.479	10.988	11.297	9.731	11.807	13.907	12.130
Binnenland	6.365	6.304	5.996	6.070	6.210	6.232	6.224	6.980	6.803	6.810
Buitenland <sup>(1)</sup>	3.394	3.671	3.875	4.409	4.778	5.065	3.507	4.827	7.104	5.320
Vertrek naar	7.694	8.539	9.218	9.809	10.017	10.448	10.431	10.209	11.531	11.270
Binnenland	5.323	5.983	5.792	6.306	6.362	6.995	7.212	7.839	8.493	8.124
Buitenland <sup>(2)</sup>	2.371	2.556	3.426	3.503	3.655	3.453	3.219	2.370	3.038	3.146
Migratiesaldo	2.065	1.436	653	670	971	849	-700	1.530	2.376	860
<b>Bevolking op 31 december <sup>(2)</sup></b>	<b>87.178</b>	<b>88.609</b>	<b>89.321</b>	<b>89.904</b>	<b>90.831</b>	<b>91.694</b>	<b>90.830</b>	<b>92.353</b>	<b>94.435</b>	<b>95.014</b>
Binnenverhuizingen	4.560	3.988	3.924	4.180	4.174	3.882	4.462	4.719	4.486	4.151

1) inclusief niet bekend waarheen

2) inclusief administratieve correcties

Bron: Gemeente Amstelveen (2024a)

## Bevolkingsontwikkeling

In 2023 steeg de bevolking opnieuw. Deze stijging is te danken aan het hoge aantal personen dat zich in Amstelveen heeft gevestigd (migratiesaldo 860), dit aantal is een stuk lager dan 2022, toen het 2.376 was. Het merendeel van de vestigingen is afkomstig uit het buitenland. De natuurlijke groei is negatief, er zijn meer mensen overleden dan dat er zijn geboren (sterfteoverschot van 254). De natuurlijke krimp is sinds vorig jaar stabiel gebleven, maar in de laatste 10 jaar nam het sterfteoverschot flink toe. Dit komt zowel door een daling in aantal geboortes als een stijging in het aantal overledenen.

### 1.8 Geboorte en sterfte per 1.000 inwoners, 1963-2023

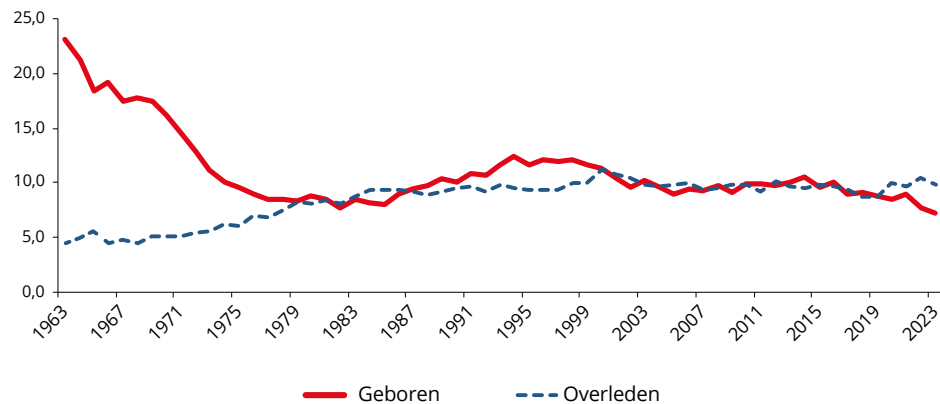

### 1.9 Vestiging en vertrek per 1.000 inwoners, 1963-2023

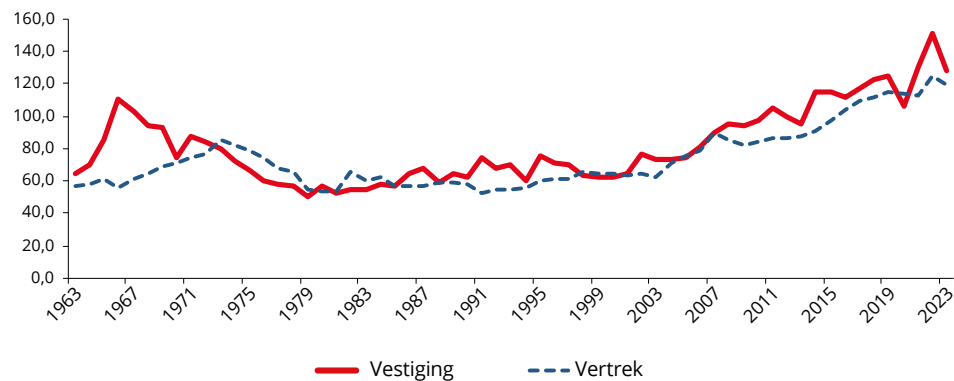

## 1.10 Bevolkingsprognoses naar leeftijdscategorie

Leeftijd	2024	2025	2030	2035	2040	2045
0-3 jaar	3.376	3.409	3.531	3.531	3.537	3.519
4-11 jaar	9.314	9.096	8.807	8.642	8.738	8.900
12-17 jaar	6.904	7.007	7.332	6.884	6.684	6.755
18-24 jaar	8.763	9.106	12.130	12.434	12.067	11.846
25-44 jaar	24.850	25.337	28.140	28.168	28.126	27.927
45-64 jaar	23.413	23.715	25.086	25.624	26.040	26.511
65-74 jaar	9.021	9.187	9.840	10.178	10.341	10.336
75 jaar eo.	9.373	9.662	10.905	12.092	13.174	14.179
<b>Totaal</b>	<b>95.014</b>	<b>96.519</b>	<b>105.772</b>	<b>107.554</b>	<b>108.708</b>	<b>109.974</b>

Bron: Gemeente Amstelveen (2024b)



## 2. Wonen



### Wonen

De 95 duizend inwoners van Amstelveen wonen in ruim 43 duizend woningen. De gemiddelde woningbezetting is daarmee 2,20 (in Nederland: 2,19). 2024 is het eerste jaar sinds 2021 dat de gemiddelde woningbezetting in Amstelveen is gedaald.

Van de woningen in Amstelveen is 44% koop, 30% corporatiehuur en 26% particuliere huur. In vergelijking met landelijk zijn er in Amstelveen minder koopwoningen en meer particuliere huurwoningen (Nederland: 58% koop, 14% particuliere huur, 28% corporatiehuur).

De woningvoorraad in Amstelveen bestaat relatief gezien uit veel meergezinswoningen (Amstelveen: 48% eengezins, 48% meergezins en 4% overig, Nederland: 64% eengezins en 36% meergezins). De eengezinswoningen bestaan voor het grootste deel uit koopwoningen (64%). Van de meergezinswoningen is slechts 27% koop.

Amstelveen heeft een relatief jonge woningvoorraad. Het merendeel van de woningen is na 1960 (81%) gebouwd en 31% zelfs na 1990.

## 2.1 Woningvoorraad, inwoners en gemiddelde woningbezetting, 2004-2024

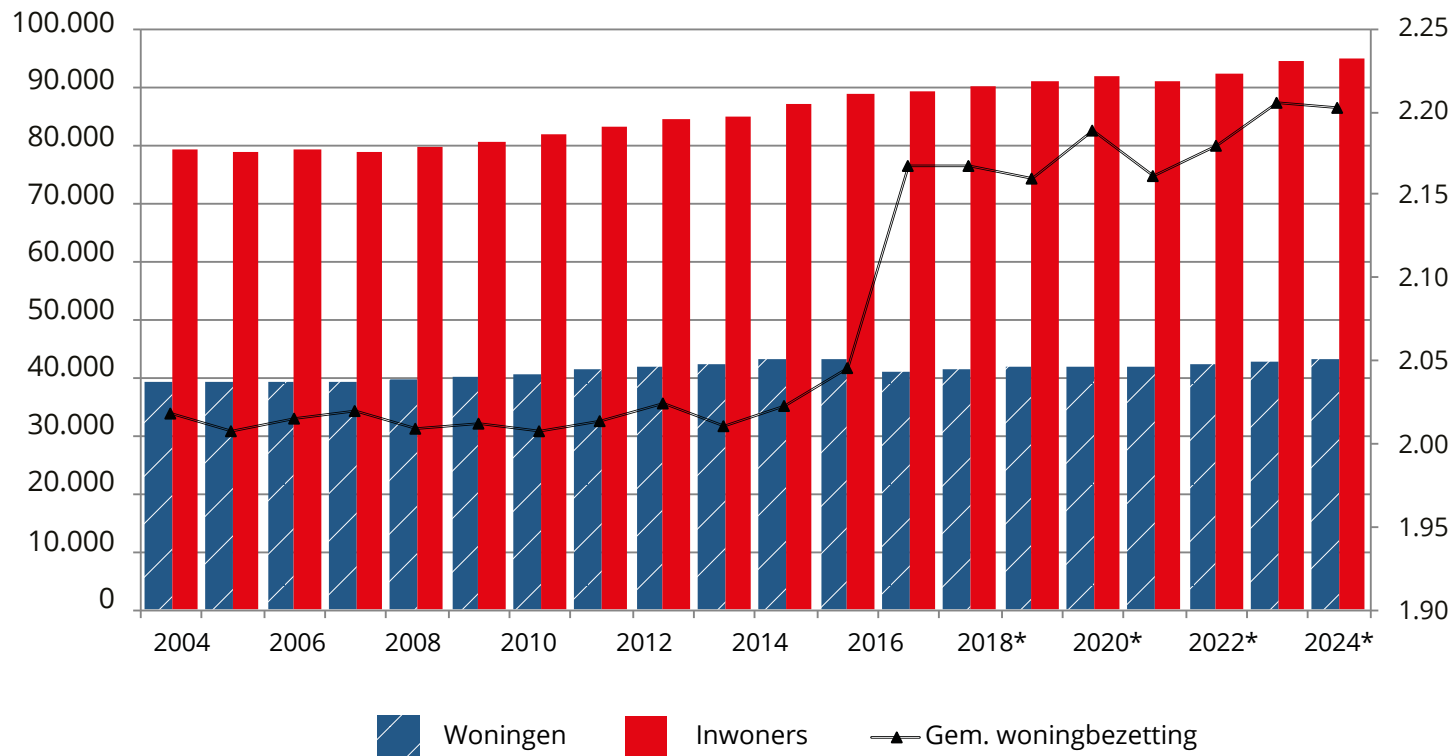

\*m.i.v. 01-01-2017 worden alleen nog de wooneenheden geregistreerd in Uilenstede i.p.v. voorheen de aparte kamers

Bron: Gemeente Amstelveen (2024c)

## 2.2 Woningvoorraad naar wijk en eigendom, 1 januari 2024

	Koopwoningen		Huurwoningen		Totaal
			Particulier	Corporatie	
Randwijck	1.647		899	16	2.564
Patrimonium	629		204	568	1.413
Elsrijk	2.846		1.449	907	5.206
Stadshart	895		750	84	1.730
Uilenstede, Kronenburg	2		4	1.147	1.153
Bankras, Kostverloren	2.006		1.277	1.794	5.091
Buitengebied Noord	227		88	15	343
Keizer Karelpark	2.652		1.656	2.292	6.612
Groenelaan	899		1.559	2.163	4.621
Waardhuizen, Middenhoven	2.804		1.208	2.052	6.066
Bovenkerk-Westwijk Noord	2.052		1.425	1.350	4.839
Westwijk Zuid	1.853		383	548	2.786
Buitengebied Zuid	452		108	94	681
Amsterdamse Bos	25		13	0	40
<b>Totaal</b>	<b>18.989</b>		<b>11.023</b>	<b>13.030</b>	<b>43.145</b>

Bron: Gemeente Amstelveen (2024c)



## 2.3 Woningvoorraad naar type en eigendom, 1 januari 2024

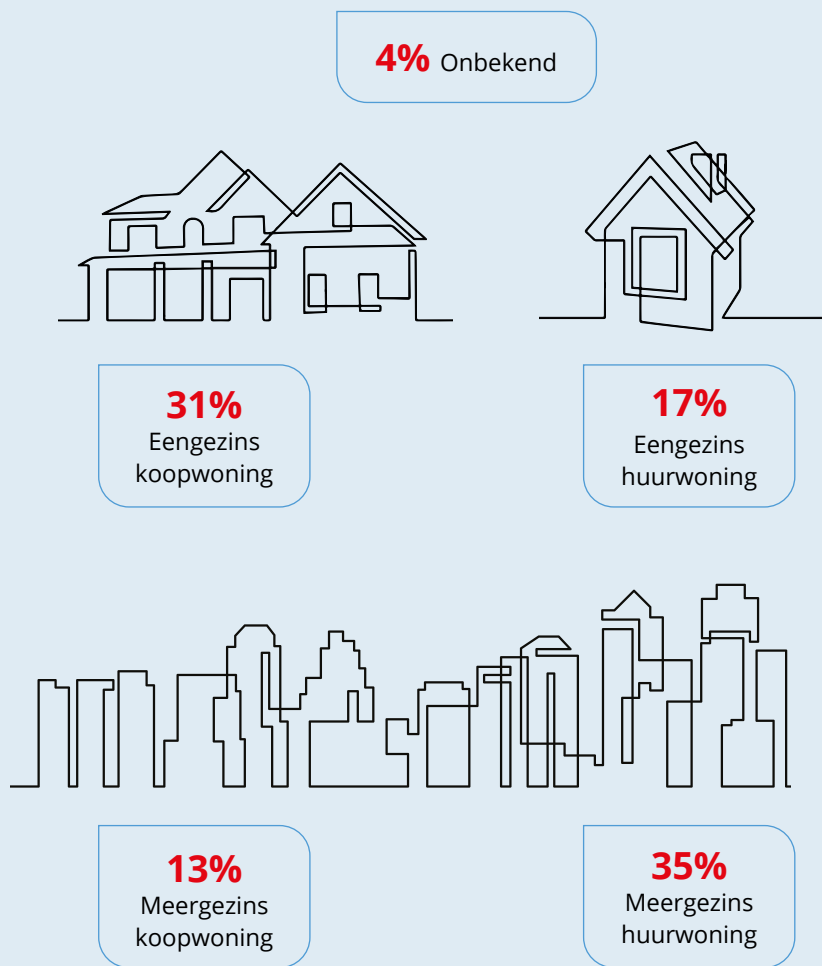

Bron: Gemeente Amstelveen (2024c)

## 2.4 Woningen naar bouwperiode, 1 januari 2024

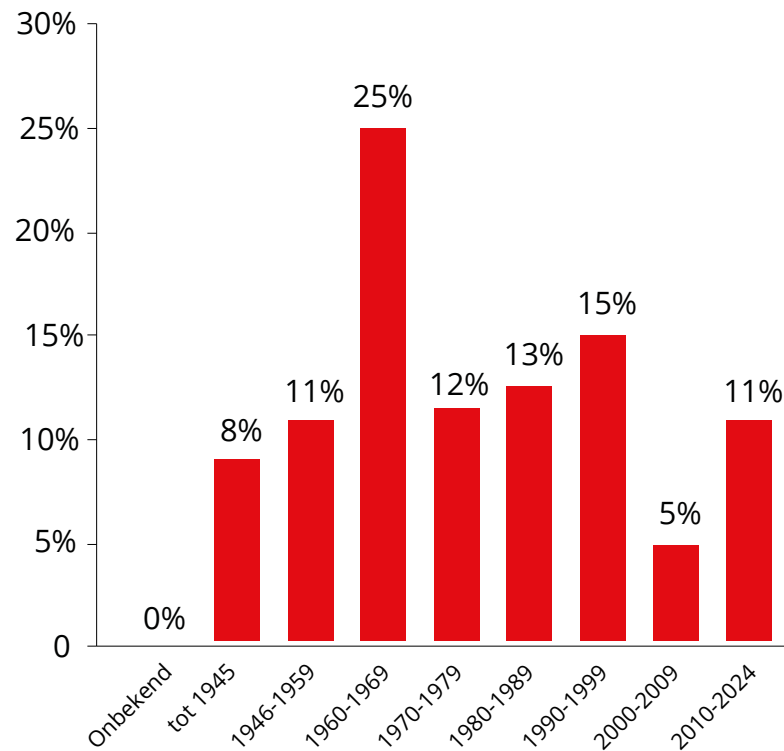

Bron: Gemeente Amstelveen (2024c)

## 3. Economie



### Economische structuur

Amstelveen heeft een gunstige uitgangspositie. De ligging tussen de economische clusters Schiphol, Amsterdam en bloemenveiling Flora Holland draagt daar aan bij. Vele (inter)nationale bedrijven hebben hun weg naar Amstelveen weten te vinden. Het aantal MKB-bedrijven is groot en veel daarvan zijn bedrijven met Amstelveense wortels. Het aantal bedrijven groeide de afgelopen 10 jaar met 4,2 duizend tot ruim 12,5 duizend vestigingen met

55,7 duizend werkzame personen in 2024. Het aantal werkzame personen is ook toegenomen met 2%.

De zakelijke dienstverlening is de grootste bedrijfstak in Amstelveen. Bijna de helft van de bedrijven valt hieronder (47%). Het aandeel van deze bedrijfstak in de economie is gelijk gebleven ten opzichte van vorig jaar.

### 3.1 Vestigingen en werkzame personen, 2005-2024

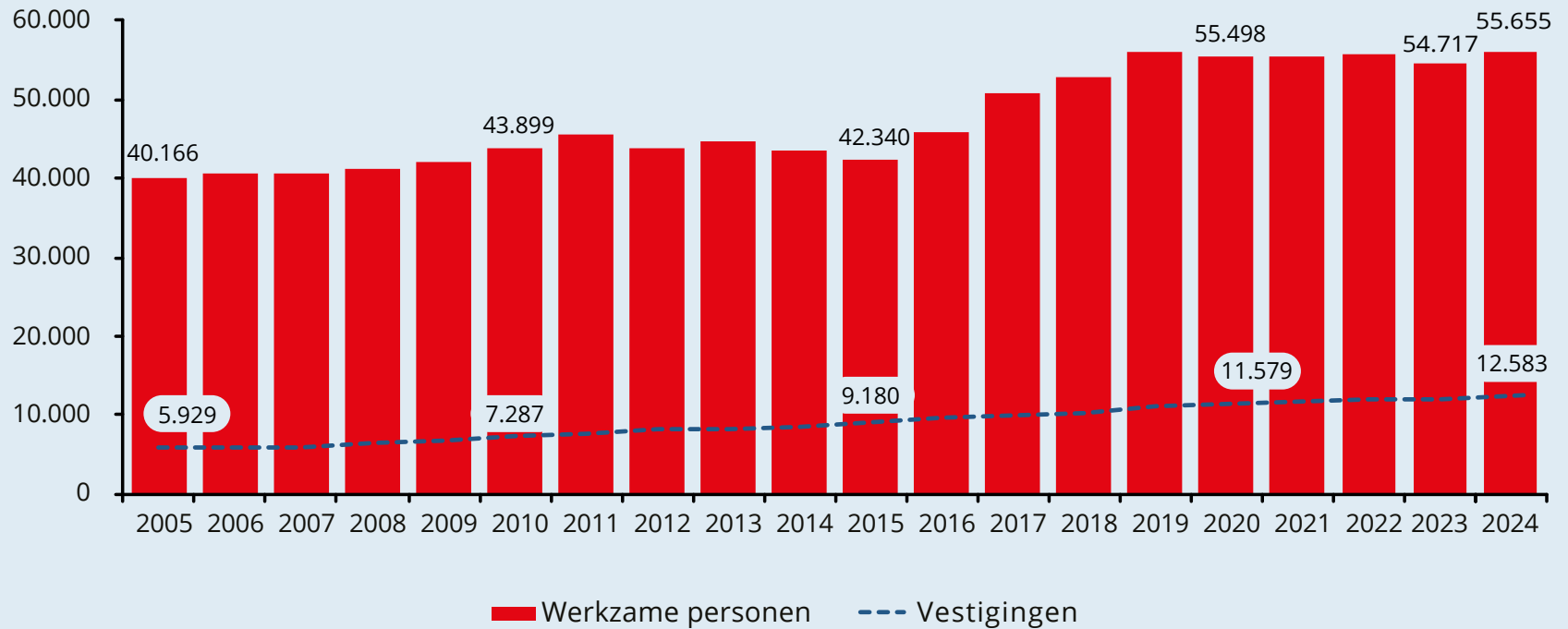

\*In 2023 is de bron aangepast: van ARRA naar LISA (landelijk informatiesysteem van arbeidsplaatsen). LISA heeft als peildatum 01-04-2024.

Bron: *Bedrijvengids Amsterdam* (2005-2022), *Landelijk Informatiesysteem van Arbeidsplaatsen, LISA* (2024)

### 3.2 Vestigingen naar grootte van de vestiging, 1 januari 2022-2024

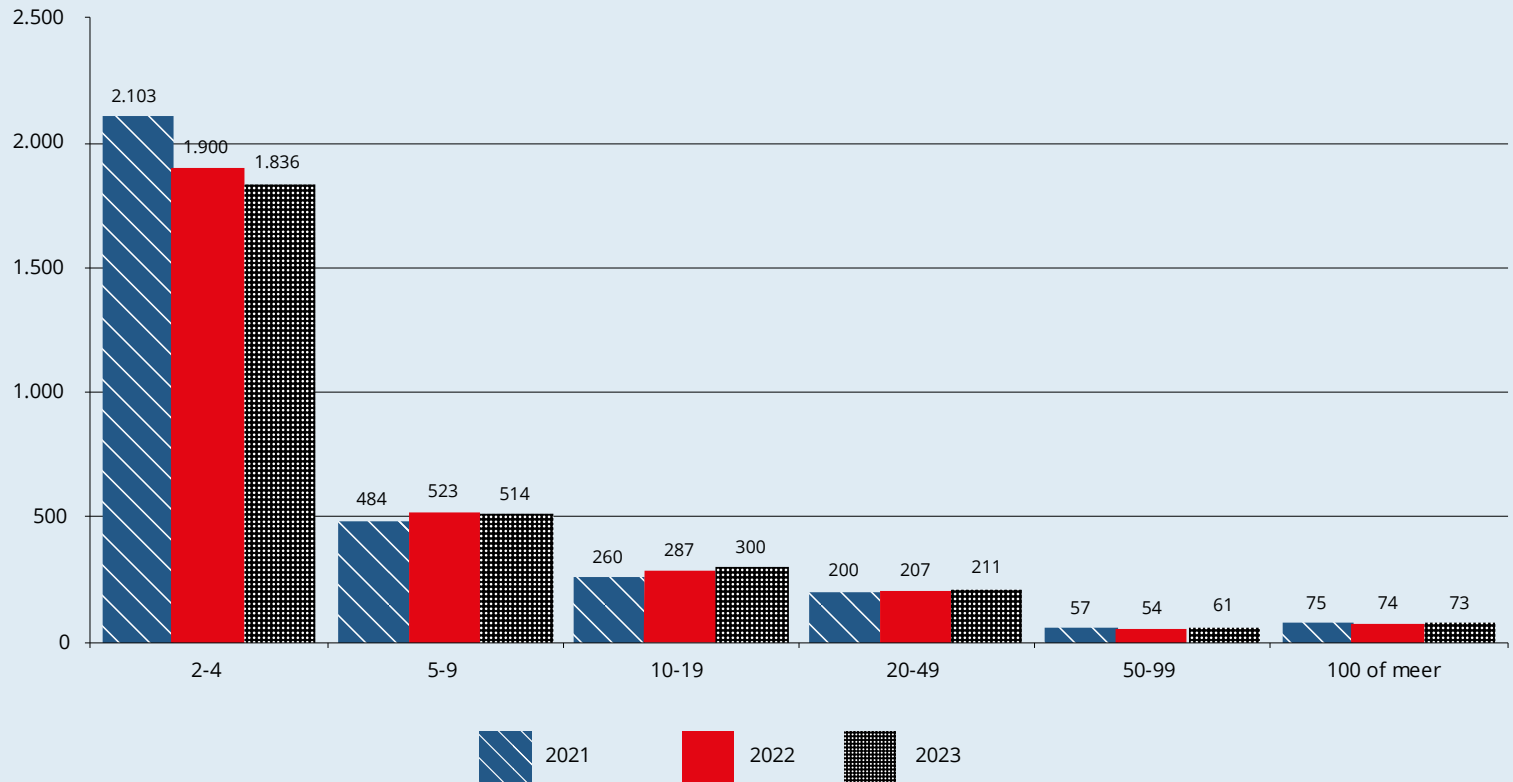

\*exclusief vestigingen met 1 werkzame persoon

Bron: Landelijk Informatiesysteem van Arbeidsplaatsen, LISA (2024)

### 3.3 Vestigingen en werkzame personen naar bedrijfstak, 1 januari 2024

Vestigingen

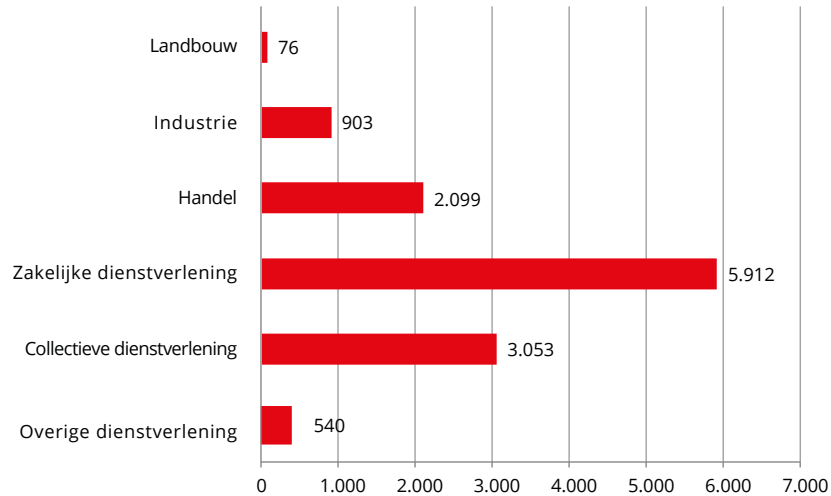

Werkzame personen

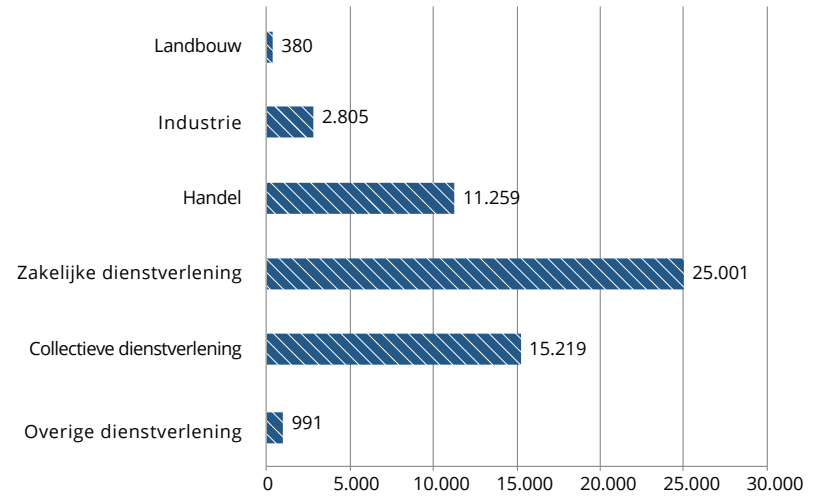

Bron: LISA (2024)

## Detailhandel

Het detailhandelsaanbod in Amstelveen is hiërarchisch opgebouwd: het Stadshart heeft een functie als centrum voor de hele gemeente maar ook voor de regio. Daarnaast is er een tiental winkelcentra met een buurt- of wijkverzorgende functie. De grootste tak van de detailhandel in aantal verkooppunten is Food en Persoonlijke verzorging. Het aantal totale verkooppunten neemt sinds 2022 af van 398 naar 374 in 2024.

### 3.4 Verkooppunten detailhandel en verkoopvloeroppervlakte (VVO), 1 januari 2021-2024

	Aantal verkooppunten				Aantal vierkante meter verkoopvloeroppervlakte (VVO)			
	aantal				m <sup>2</sup>			
	2021	2022	2023	2024	2021	2022	2023	2024
Food en persoonlijke verzorging	130	130	131	127	31.684	31.888	31.276	29.838
Mode en luxe	105	99	97	95	36.331	35.103	28.286	26.584
Vrije tijd	28	25	22	20	6.286	5.641	5.714	4.864
In en om het huis	84	90	90	79	35.381	36.250	38.617	36.892
Overig detailhandel	22	19	18	17	2.659	2.239	7.334	7.264
Leegstaande winkels	37	35	26	36	5.430	4.395	4.733	9.735
<b>Totaal</b>	<b>406</b>	<b>398</b>	<b>384</b>	<b>374</b>	<b>117.771</b>	<b>115.516</b>	<b>115.960</b>	<b>115.177</b>
<b>Totaal zonder leegstand</b>					<b>112.341</b>	<b>111.121</b>	<b>111.227</b>	<b>105.442</b>
<b>Percentage leegstand</b>					<b>5%</b>	<b>4%</b>	<b>4%</b>	<b>8%</b>

Bron: Locatus Online (2024)

## Horeca

Amstelveen telt 187 horecagelegenheden. Dit aantal neemt jaarlijks toe. Er zijn meer snackbars en fastfoodrestaurants dan restaurants in Amstelveen. Dit is vergelijkbaar met landelijk, waar sinds 2020 meer fastfoodrestaurants dan restaurants zijn (Bold Data, 2022). De horeca concentreert zich vooral in het Stadshart, het Oude Dorp en langs de Amstel.

### 3.5 Horecagelegenheden, 1 januari 2024

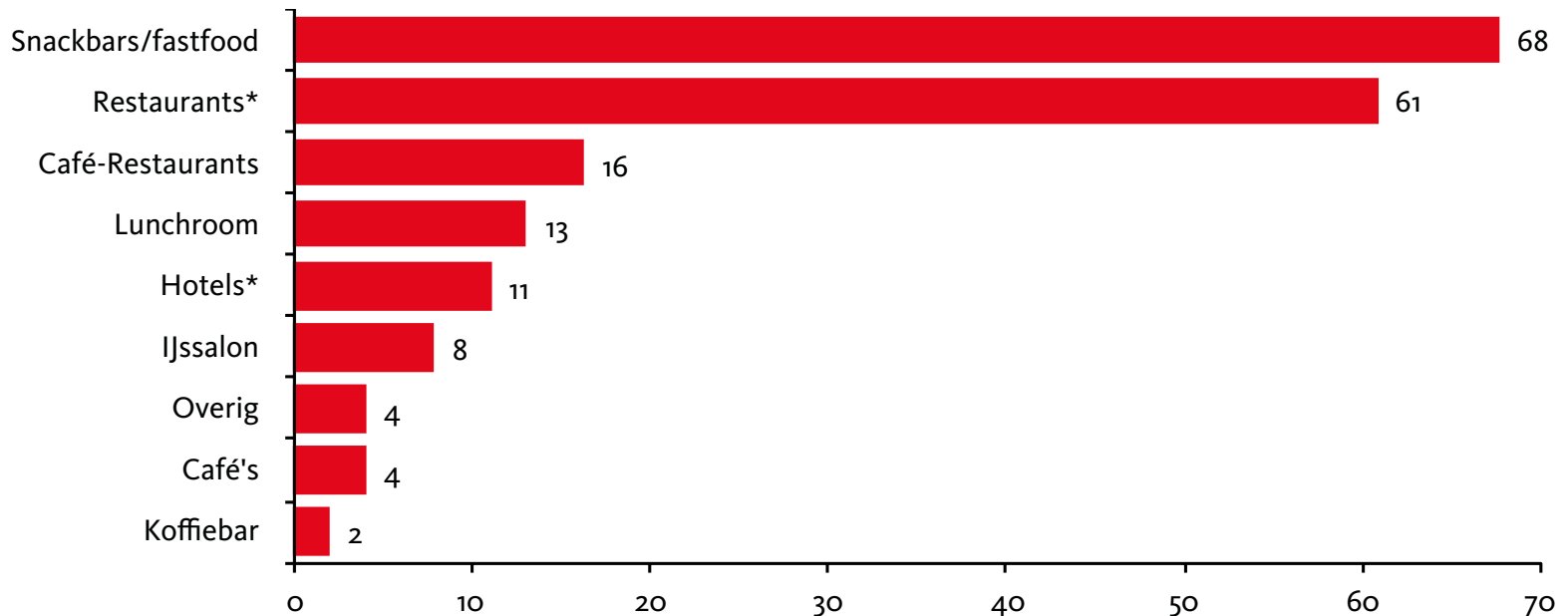

\*hotel-restaurants bij zowel hotels als restaurants geteld  
Bron: Locatus Online (2024)

## 4. Werk en inkomen



### Beroepsbevolking en werkloosheid

In 2023 konden 53 duizend inwoners van Amstelveen tot de beroepsbevolking worden gerekend. Bij de beroepsbevolking hoort iedereen (tussen 15 en 75 jaar) die tenminste 12 uur per week werk verricht of wil verrichten. De beroepsbevolking neemt sinds 2019 jaarlijks toe.

Een kleine helft van de beroepsbevolking is hoog opgeleid (47%

in 2023). Dit aandeel is met 2% afgenomen ten opzichte van 2022. In de rest van Nederland is dat minder (41%). De netto arbeidsparticipatie in 2023, het aandeel van de werkende beroepsbevolking in de totale bevolking (beroeps- en niet-beroepsbevolking), bedraagt 74%. Iets hoger dan de rest van Nederland (73%). De netto arbeidsparticipatie is in zowel Amstelveen als landelijk licht toegenomen ten opzichte van 2022.



## 4.1 Beroepsbevolking 2020-2023, werkend en niet-werkend en netto participatiegraad

	2020	2021	2022	2023
	x 1.000	x 1.000	x 1.000	x 1.000
Totaal bevolking (15-75 jr)	66	66	68	69
Totaal beroepsbevolking	48	49	51	53
Werkzame beroepsbevolking	46	46	49	51
Werkloze beroepsbevolking	2	2	2	2
Niet-beroepsbevolking	18	18	17	16
Bruto arbeidsparticipatie <sup>1</sup>	74%	74%	75%	77%
Netto arbeidsparticipatie <sup>2</sup>	70%	70%	72%	74%

1) Het aandeel van de werkzame- en werkloze beroepsbevolking in de bevolking (beroeps- en niet-beroepsbevolking)

2) Het aandeel van de werkzame beroepsbevolking in de bevolking (beroeps- en niet-beroepsbevolking)

Bron: Centraal Bureau voor de Statistiek (2024a).

## 4.2 Beroepsbevolking 2023 naar onderwijsniveau en netto arbeidsparticipatie

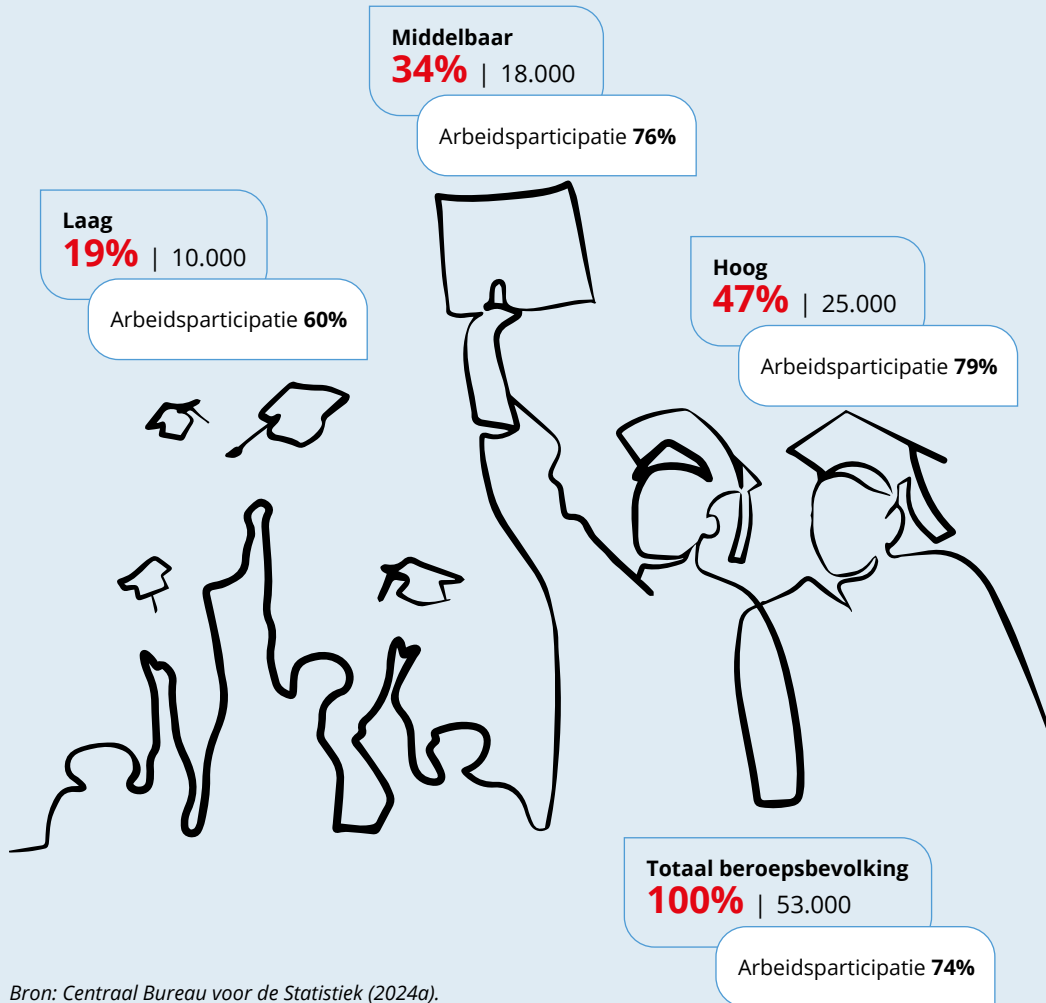

Bron: Centraal Bureau voor de Statistiek (2024a).

## Sociale zekerheid

Voor mensen die niet kunnen werken of ondersteuning nodig hebben, zijn er sociale verzekeringen. Vanaf 67 jaar is er de AOW (algemene ouderdomswet). In 2023 waren er 16.410 inwoners met een AOW-uitkering.

## Inkomen

De bevolking van Amstelveen is relatief welvarend. Amstelveense huishoudens hebben in 2021 gemiddeld 58,9 duizend euro per jaar te besteden, ruim boven het landelijk gemiddelde (€ 49,5 duizend). Dit getal is in Amstelveen flink toegenomen ten opzichte van het voorgaande jaar (55,8 duizend). De studentenhuishoudens zijn bij deze berekening niet meegenomen. De hoogste besteedbare inkomens van huishoudens zijn te vinden in Buitengebied Noord.

### 4.3 Sociale zekerheid: Uitkeringsgerechtigden ultimo 2023

<b>Sociale zekerheid: uitkeringsgerechtigden</b>	<b>Aantal</b>	<b>per 1.000 inwoners</b>
Wet arbeidsongeschiktheidsverzekering (WAO)	600	6,4
Wet arbeidsongeschiktheidsverzekering jong gehandicapten (WAJONG)	620	6,6
Wet werk en inkomen naar arbeidsvermogen (WIA)	950	10,1
Werkloosheidswet (WW)	740	7,8
Bijstandsuitkering	1250	13,2
Algemene ouderdomswet (AOW)	16410	173,8

Bron: Centraal Bureau voor de Statistiek (2024b) & UWV (2024)

## 4.4 Huishoudens\* en gemiddeld besteedbaar huishoudensinkomen, 2021

Wijk	Aantal huishoudens	Gemiddeld besteedbaar inkomen per huishouden
Randwijck	2.400	71,7
Patrimonium	1.400	72,8
Elsrijk	4.700	76,6
Stadshart	1.700	60,8
Uilenstede-Kronenburg	1.100	25,3
Bankras-Kostverloren	4.700	51,4
Buitengebied Noord	300	142,7
Keizer Karelpark	5.800	51,5
Groenelaan	4.100	43,4
Waardhuizen-Middenhoven	6.000	52,8
Bovenkerk-Westwijk Noord	4.700	57,5
Westwijk Zuid	2.700	76,5
Buitengebied Zuid	500	75,4
Amsterdamse Bos	x	x
<b>Totaal</b>	<b>40.100</b>	<b>58,9</b>

Bron: Centraal Bureau voor de Statistiek (2024c).

x: anoniem, te kleine aantallen  
\*exclusief studentenhuishoudens



## 5. Verkeer en vervoer



### Verkeer en vervoer

De goede bereikbaarheid en de uitstekende verbindingen met Amsterdam, met andere bedrijfslocaties als de Zuidas, Greenport en Schiphol en internationale bestemmingen maken Amstelveen een aantrekkelijke plaats om te wonen maar ook om te werken.

### Luchthaven Schiphol

Amstelveen ligt op enkele kilometers afstand van Schiphol. De nabijheid van de luchthaven wordt door veel bedrijven als een gunstige vestigingsfactor gezien. Daarnaast is Schiphol een belangrijke vestigingsplaats voor bedrijven. In 2022 verdubbelde het aantal reizigers via Schiphol naar 52 miljoen. In 2023 nam het aantal reizigers opnieuw toe, maar enkel met 18% naar 61,9 miljoen. Nog altijd vele malen minder dan het aantal passagiers van voor de coronapandemie (71,7 miljoen in 2019). Het vrachtvervoer bleef hetzelfde.

## 5.1 Feiten en cijfers, luchthaven Schiphol 2019-2023

		2019	2020	2021	2022	2023
<b>Vervoer</b>						
Passagiers (x miljoen)		71,7	20,9	25,5	52	61,9
Vracht (x miljoen ton)		1,57	1,44	1,67	1,40	1,40
<b>Vliegtuigbewegingen</b>						
Totaal vluchten (passagiers en vracht)		496.826	227.304	266.967	397.646	441.969
<b>Baangebruik</b>						
Landingen*		257.944	136.328	119.336	197.584	215.585
waarvan:	18R Polderbaan	95.957	66.892	40.779	68.259	92.782
	18C Zwanenburgbaan	38.970	22.178	16.692	27.895	24.719
	36R Aalsmeerbaan	31.783	6.944	12.047	15.406	17.208
	27 Buitenveldertbaan	22.871	13.970	10.625	27.632	23.814
	06 Kaagbaan				47.513	47.265
Starts*		258.151	136.260	119.422	197.483	215.256
waarvan:	24 Kaagbaan	79.605	64.190	52.852	78.662	88.137
	36L Polderbaan	61.476	23.947	25.861	53.183	47.668
	18L Aalsmeerbaan	62.741	34.633	15.834	30.525	48.286
	36C Zwanenburgbaan	19.583	4.835	15.711	21.012	13.649
	09 Buitenveldertbaan	13.432	4.554	6.877	10.615	13.727

Bron: Amsterdam Airport Schiphol (2023) & Bewoners Aanspreekpunt Schiphol (2023)

\*Baancijfers alleen vermeld voor de drukste banen, daarom komen de totalen niet overeen

## 6. Onderwijs



### Onderwijs

Amstelveen telt vier scholen voor voortgezet onderwijs met in totaal ongeveer 5,9 duizend leerlingen. Dit aantal is in het schooljaar 2023-2024 iets lager dan in 2022-2023. Ook zijn er drie scholen voor particulier onderwijs. Op twee van de particuliere scholen wordt naast primair onderwijs ook voortgezet onderwijs gegeven.

In Amstelveen staan verspreid over de wijken 20 basisscholen, waaronder een publiek bekostigde internationale school die in september 2019 van start is gegaan. Voor nieuwkomers uit allerlei landen is er daarnaast een taalschool waar kinderen circa een jaar intensief taalonderwijs krijgen, voordat ze naar een reguliere school doorstromen. Daarnaast is er een school voor speciaal onderwijs. De gemiddelde afstand tussen woning en bekostigd primair onderwijs is 1,79 kilometer. Dat is lager dan het landelijk gemiddelde waar de afstand 2,09 kilometer is.

### 6.1 Scholen en leerlingen voortgezet onderwijs 2021-2024

Type	Scholen	Leerlingen		
		2021-2022	2022-2023	2023-2024
VMBO-T/HAVO/VWO	2	3.555	3.556	3.546
HAVO/VWO	1	1.770	1.772	1.823
VMBO	1	552	647	551
<b>Totaal</b>	<b>4</b>	<b>5.877</b>	<b>5.975</b>	<b>5.920</b>

Bron: Dienst Uitvoering Onderwijs (2024a)



## 6.2 Basisscholen en basisschoolleerlingen, 2024

Bekostigd onderwijs	Leerlingen
Michiel de Ruyter	422
Piet Hein	639
Mio Mondo	313
Kindercampus King	282
de Linde	204
de Pioniers	336
de Westwijzer	401
Roelof Venemaschool	634
Het Palet	206
Willem Alexanderschool	424
Karel Eykman school	552
Rembrandt	431
Brede School Omnibus	288
Horizon	202
De Cirkel	527
Triangel	697
De Akker	85
Basisschool Parcival	184
School of Understanding	191
Amstelland International school*	208
Wereldschool Amstelveen	77

Speciaal onderwijs	Leerlingen
de Bloeiwijzer	224

Particulier onderwijs	Leerlingen
<b>Primair onderwijs</b>	
Florenciuschool	37
Tulip Gakuen	76
International School of Amsterdam (ISA)	528
Amity	239
<b>Voortgezet onderwijs</b>	
International School of Amsterdam (ISA)	769
Amity	182

De gegevens voor Guus Kieft zijn niet bekend voor 2024

\*<https://www.dutchinternationalschools.nl/student-numbers/>

Bron: Dienst Uitvoering Onderwijs (2024b) & Scholen

## Internationale School

De ISA (International School Amsterdam) biedt onderwijs aan scholieren in de leeftijd van 3 tot 18 jaar (vanaf de kleuterschool tot en met de eindexamenklas van het voortgezet onderwijs) en telt in totaal 1.297 leerlingen: 528 basisschoolleerlingen en 769 leerlingen voortgezet onderwijs. Er zijn scholieren uit 65 verschillende landen. De grootste groepen komen uit de Verenigde Staten, Verenigd Koninkrijk en Nederland.

In februari 2018 opende Amity International school Amsterdam zijn deuren. Inmiddels heeft de school 421 leerlingen: 239 basisschoolleerlingen en 182 leerlingen voortgezet onderwijs. De school heeft scholieren uit 56 verschillende landen. Dat is 10 meer dan het voorgaande jaar.

## Kinderopvang

In Amstelveen wordt kinderdagopvang en buitenschoolse opvang geboden op 97 kindcentra. Het aantal plaatsen voor kinderen is in totaal ongeveer 4,3 duizend. Het aantal plaatsen is langzaam toegenomen over de afgelopen jaren, terwijl het aantal kindcentra is afgenomen sinds 2018 (van 174 naar 97). De afname komt met name voor rekening van het aantal gastouders, waarschijnlijk door vergrijzing of om financiële redenen. Het aantal gastouders is meer dan gehalveerd tussen 2023 en 2024 (van 118 naar 43).

## 6.3 Nationaliteiten internationale School Amsterdam, 2023-2024

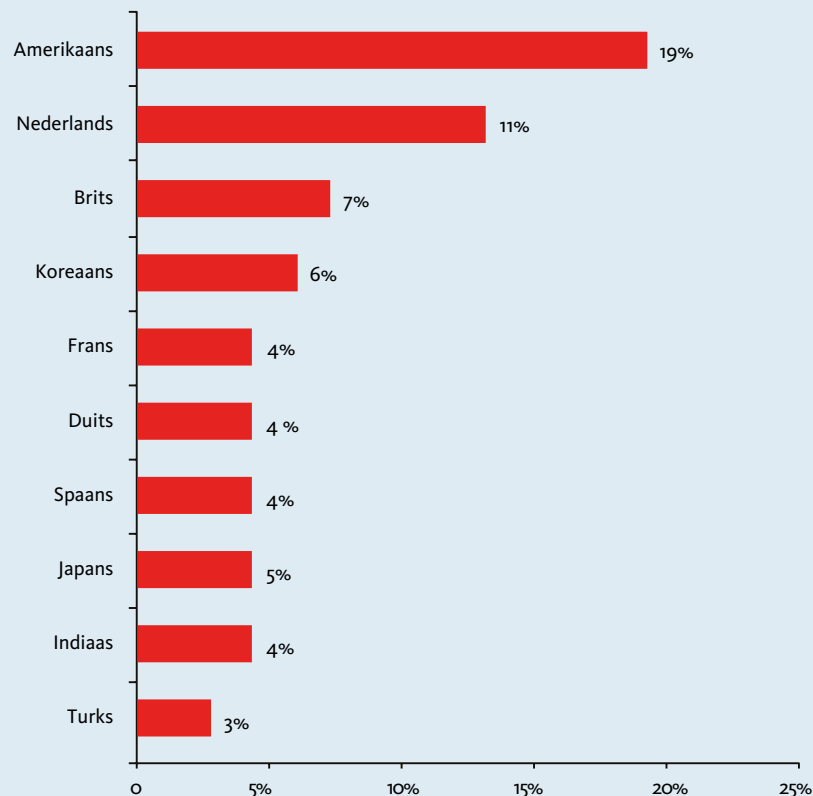

Bron: International School of Amsterdam (2023).

## 6.4 Kindplaatsen kinderopvang 2014-2024

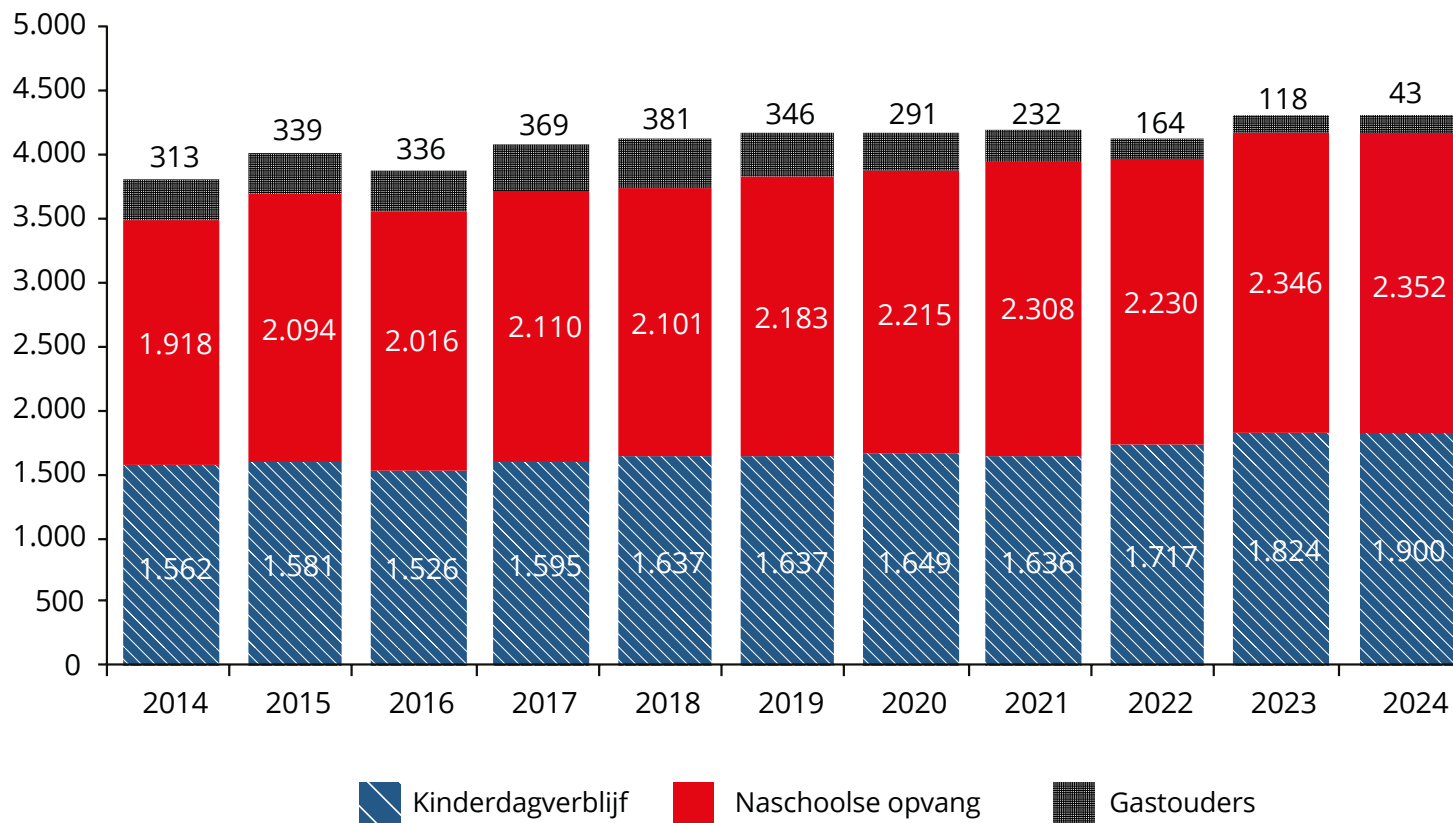

Bron: Landelijk Register Kinderopvang (2024)

## 7 Openbare orde en veiligheid



### Openbare orde en veiligheid

Amstelveen is een veilige gemeente ten opzichte van andere gemeentes met een vergelijkbaar aantal inwoners.

Het totaal aantal misdrijven is voor het eerst sinds jaren gestegen in 2023. Er zijn een aantal opvallende veranderingen: het aantal inbraken uit een box, garage of schuur was in 2022 meer dan verdubbeld terwijl het in 2023 weer is gedaald. Het aantal woninginbraken is echter toegenomen met 7%. Verder is

er vooral een stijging te zien in het aantal diefstallen van motoren en bromfietsen. Het aantal brom-, snor-, fietsen die gestolen zijn is fors gestegen van 342 naar 548. Diefstallen van motorvoertuigen zijn gestegen van 65 naar 89. Het aantal mishandelingen daalde in 2023, terwijl dit aantal steeg in 2022. Het aantal straatroven en overvallen (21 meldingen in 2022, 29 in 2023) en diefstal van motorvoertuigen komen vaker voor in 2023.

## 7.1 Misdrijven 2022-2023

	2022		2023	
	Aantal	per 1.000 inwoners	Aantal	per 1.000 inwoners
<b>Misdrijven totaal</b>	<b>3.611</b>	<b>39,10</b>	<b>3.802</b>	<b>40,26</b>
Diefstal/Inbraak woning (totaal)	228	2,47	245	2,59
Diefstal/inbraak box/garage/schuur	64	0,69	56	0,59
Diefstal uit/vanaf motorvoertuigen	352	3,81	364	3,85
Diefstal van motorvoertuigen	65	0,70	89	0,94
Diefstal van brom-, snor-, fietsen	342	3,70	548	5,80
Zakkenrollerij	40	0,43	32	0,34
Openlijke geweldpleging en bedreiging	119	1,29	130	1,38
Mishandeling	179	1,94	154	1,63
Straatroof en overvallen	21	0,23	29	0,31
Vernieling, zaakbeschadiging	250	2,71	277	2,93
Diefstal/inbraak bedrijven en instellingen	72	0,78	77	0,82
Winkeldiefstal	168	1,82	140	1,48
Overige aangiften	1.711	18,53	1.661	17,59

Bron: Politie Amsterdam-Amstelland (2023)

## 8 Cultuur



### Podiumkunsten

De Schouwburg, het Poppentheater en P60 bieden een grote diversiteit aan podiumkunsten voor jong en oud. In 2023 gaat het goed met de theaters, nu dat ze kunnen herstellen van de coronaperiode. Dit is terug te zien aan de bezoekersaantallen. Deze zijn voor de Schouwburg bijvoorbeeld hoger dan vóór de

coronatiid. In 2013 werd de Schouwburg namelijk door meer dan 160.000 personen bezocht (137.000 in 2019). Het aantal bezoekers van de Schouwburg is in een jaar met meer dan 40% gegroeid (114.000 in 2022). De cijfers van het Poppentheater en P60 worden toegevoegd zodra deze bekend zijn.

## Culturele instellingen

Naast de podiumkunsten zijn er diverse instellingen actief in de cultuur zoals de Bibliotheek, het Cobra Museum en Platform C. Platform C is een fusie van de voormalige kunsttuilen, de volksuniversiteit en de muziek- en dansschool. De bibliotheek telde 338.000 duizend bezoekers in 2023 (317.000 in 2022). Dit zijn meer bezoekers dan in de coronajaren 2020 en 2021, maar ook is het aantal bezoekers van de bibliotheek nog niet op

het niveau van voor de coronapandemie (510 duizend in 2019). In 2023 waren er ruim 25 duizend inwoners lid van de bibliotheek, dit aantal is met 1000 gestegen ten opzichte van 2022. Museum Jan heeft ook in 2023 meer bezoekers getrokken dan gemiddeld in de jaren vóór corona. Cijfers voor het Cobra Museum zijn nog niet bekend.

### 8.1 Voorstellingen en bezoekers Amstelveense podiumkunsten

Schouwburg Amstelveen	2020	2021	2022	2023
Activiteiten	932	728	1289	1450
Voorstellingen grote zaal	73	53	148	165
Voorstellingen kleine zaal	75	49	86	108
Filmhuis	694	537	872	1013
Bezoekers	53.867	50.035	11.3521	161.640
Grote zaal	26.543	16.340	57.348	79.887
Kleine zaal	6.025	4.756	12.182	15.472
Filmhuis	17.324	12.168	22.988	32.460

Poppentheater Amstelveen	2020	2021	2022	2023
Voorstellingen	41	30	n.n.b.	n.n.b.
Bezoekers	3.375	2758	n.n.b.	n.n.b.

P60				
Programma's	49	44	101	147
Bezoekers	6.527	6.419	22.680	44.013

Bron: Schouwburg Amstelveen, P60, Poppentheater Amstelveen

## 8.2 Kerncijfers culturele instellingen

	2020	2021	2022	2023
<b>Bibliotheek Amstelveen</b>				
Ingeschreven gebruikers	22.957	23.438	24.184	25.161
Jeugdleden	16.398	17.049	17.796	18.756
Volwassen leden	6.559	6.389	6.388	6.405
Aantal uitleningen (incl. verlenging) fysiek	348.982	361.722	465.834	447.428
Aantal uitleningen digitaal Amstelland		46.800	62.824	68.363
<b>Aantal bezoekers</b>	<b>224.616</b>	<b>186.752</b>	<b>316.826</b>	<b>338.003</b>
<b>Cobra Museum</b>				
Tentoonstellingen	7	7	13	
Activiteiten		17	35	
<b>Bezoekers</b>	<b>36.392</b>	<b>83.382</b>	<b>48.307</b>	
<b>Museum Jan</b>				
Tentoonstellingen		7	7	6
<b>Aantal bezoekers</b>	<b>18.500</b>	<b>16.621</b>	<b>30.000</b>	<b>35.500</b>
	2019-2020	2020-2021	2021-2022	2022-2023
<b>Platform C</b>				
Cursisten educatieve cursussen	1.681	629	255	404
Cursisten muziek en dans	2.212	1.874	1.881	2.113
Aantal leerlingen binnenschoolse activiteiten voortgezet onderwijs	843	1.325	2.779	2.548

Nieuwe gegevens voor 2023 voor Cobra museum zijn nog niet bekend.

Bron: Bibliotheek Amstelland, Cobra Museum, Museum Jan





## 9 Volksgezondheid



### Gezondheid

In 2023 geeft bijna driekwart van de inwoners van 18 jaar en ouder (68%) aan zich vaak of altijd fit en gezond te voelen. Dit is een afname ten opzichte van 2022 toen 72% zich zo voelde. Van de jongvolwassenen voelt twee derde zich vaak of altijd fit en gezond (62%). Dit is vergelijkbaar met in de rest van de regio Amstelland en is hetzelfde als in 2022 (naast Amstelveen de gemeenten Aalsmeer, Diemen, Ouder-Amstel en Uithoorn).

### Bewegen

Iets meer dan de helft van de jongeren (52%) is lichamelijk actief in 2023: zij bewegen 5 of meer dagen per week minimaal een half uur. Meer dan de helft van de inwoners van 18 jaar en ouder sport minimaal 1 keer per week (61%). Dit percentage is licht toegenomen ten opzichte van 2022.

## Leefgewoonten

Rokers beginnen vaak al op jonge leeftijd met roken. 19% van de jongeren in Amstelveen rookt wekelijks in 2023, 14% van de volwassenen doet dit in 2022. Van de tweede groep zijn nog geen gegevens voor 2023 beschikbaar. Het merendeel van de jongeren (81%) in 2022 heeft de laatste 4 weken alcohol gedronken. Bijna de helft van de volwassenen (46%) drinkt niet of maximaal 1 glas per dag. Het rook- en drinkgedrag is vergelijkbaar met dat van de rest van de regio.

### 9.1 Gezondheid inwoners Amstelveen 2022, 2023

	Jongvolwassenen (16-25 jaar)	18 jaar en ouder	
Lichamelijke gezondheid	2023	2022	2023
Ervaren gezondheid (vaak of altijd fit afgelopen week)	62%	72%	68%
Bewegen			
Lichamelijk actief (5 of meer dagen per week half uur per dag)	52%	-	56%
Actief sporten (minimaal 1 keer per week sport)	67%	59%	61%
Leefgewoonten			
Roken <sup>1</sup>	19%	14%	-
Alcohol <sup>2</sup>	-	46%	-

(1) jongeren: roken wekelijks, 18 jaar en ouder: rookt

(2) jongeren: laatste 4 weken alcohol gedronken, 18 jaar en ouder: drinkt niet of maximaal 1 glas per dag

Bron: GGD Amstelland (2024a) & (2024b)

## 10 Sport en recreatie



### Sport en recreatie

Amstelveen beschikt over een groot en gevarieerd aanbod van sportvoorzieningen. De meeste van de 260 sportaccommodaties zijn sportvelden: voetbal, hockey, tennis, korfbal, honk- en softbal, atletiek, rugby en een cricketveld. Verder heeft Amstelveen onder andere zwembad de Meerkamp met diverse binnenbaden en buitenbaden, een oefenwielercircuit en twee golfbanen. Deze sport-

voorzieningen worden gebruikt door ongeveer 80 in Amstelveen gevestigde sportverenigingen en door veel particulieren.

Naast sportaccommodaties beschikt Amstelveen ook over bijna 300 spelaccommodaties of speelvoorzieningen verspreid over de verschillende buurten van de gemeente.

## 10.1 Sportaccomodaties naar type, 1 januari 2024

	Aantal
Tennis/Badminton/Padel	103
Sportvelden	80,5
Gymzalen	23
Sportscholen/Fitnesscentra	24
Sporthallen/Sportzalen	12
Zwembaden	2
Golfbanen	2
Atletiekbaan	1
Oefenwielercircuit	1
Overige accommodaties	13
<b>Totaal*</b>	<b>261,5</b>

\* Inclusief buitensportaccommodaties in Amsterdamse Bos en Loopveld.

Bron: Gemeente Amstelveen (2023d)

## 10.2 Speelgelegenheden naar wijk, 1 januari 2024

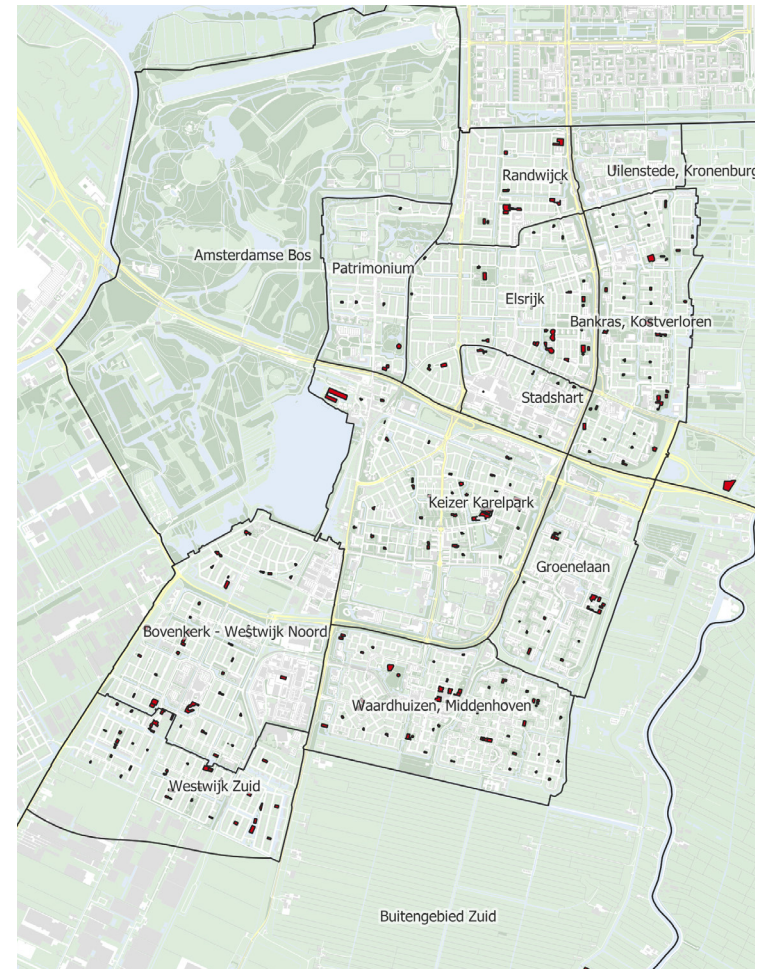

Bron: Gemeente Amstelveen (2023e)

# 11 Duurzaamheid



## Energietransitie

Het duurzaamheidsbeleid van de Gemeente bestaat uit drie pijlers, te weten energietransitie, circulaire economie en klimaatadaptatie. De energietransitie is de overgang van gebruik van energie uit fossiele brandstoffen, zoals aardgas, naar duurzame energiebronnen. Een overgang naar een duurzame energievoorziening is van groot belang, vanwege het tegengaan van klimaatverandering.

Het gasverbruik van woningen in Amstelveen is sinds 2013 gedaald van ruim 55 miljoen m<sup>3</sup> naar ruim 43,5 miljoen m<sup>3</sup> in 2022. Tussen 2021 en 2022 was een flinke daling van bijna 5 miljoen m<sup>3</sup> gas gerealiseerd. Deze cijfers zijn gecorrigeerd voor schommelingen in de temperatuur. In koudere winters wordt er immers meer gas verbruikt dan in minder koude winters.

In 2023 beschikt 19% van de woningen in Amstelveen over zonnepanelen, in totaal ongeveer 8,5 duizend van de 42,9 duizend woningen. Het aandeel zonnepanelen in Amstelveen is vergelijkbaar met dat in andere gemeenten met een vergelijkbaar

percentage meergezinswoningen, zoals Arnhem (20%), Haarlem (17%) en Maastricht (19%) (Klimaatmonitor & CBS, 2023). De ontwikkeling van het aandeel zonnepanelen is gestegen ten opzichte van voorgaande jaren (+3,7%).

### 11.1 Gasverbruik woningen in miljoenen m<sup>3</sup>, 2012-2022 (temperatuurgecorrigeerd)

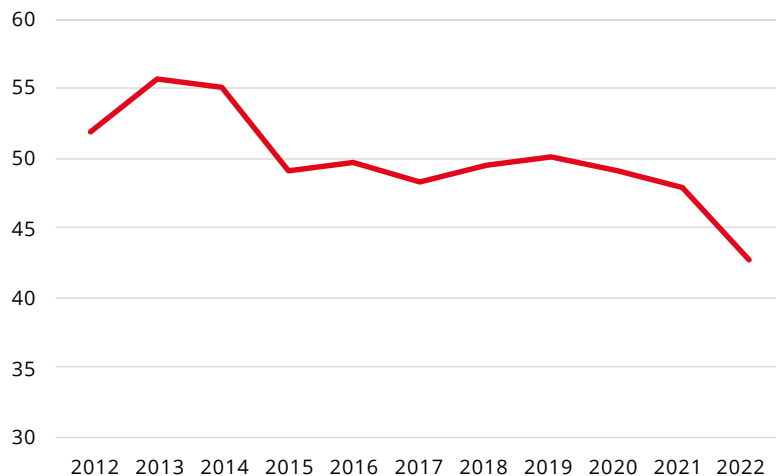

### 11.2 Percentage woningen met zonnepanelen in Amstelveen en Nederland, 2013-2023

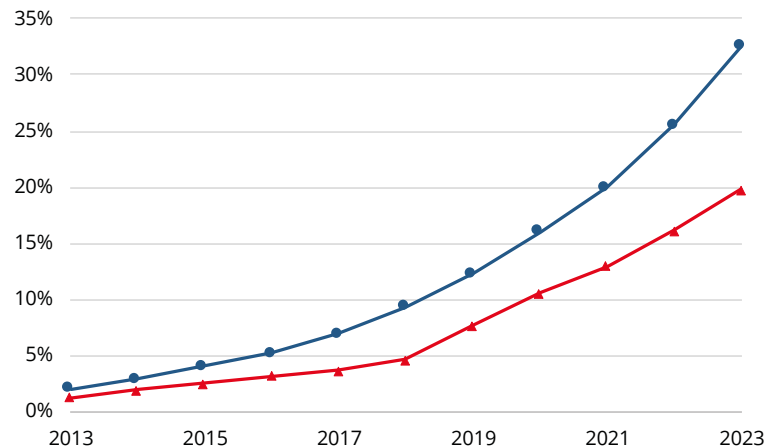

Bron: Gegevens voor 2023 zijn niet bekend.

Bron: Klimaatmonitor (2023) & Centraal Bureau voor de Statistiek (2023d)

## Laadpalen

Amstelveen heeft 15,6 (semi)publieke laadpunten voor elektrische auto's per duizend inwoners en staat daarmee in de top 5 van Nederlandse gemeenten (Crow 2023). In Nederland ligt dit getal op 8,4 per 1000 inwoners.

### 11.3 Aantal (semi)publieke laadpunten voor elektrische auto's per 1.000 inwoners in Amstelveen en Nederland, 2019-2023

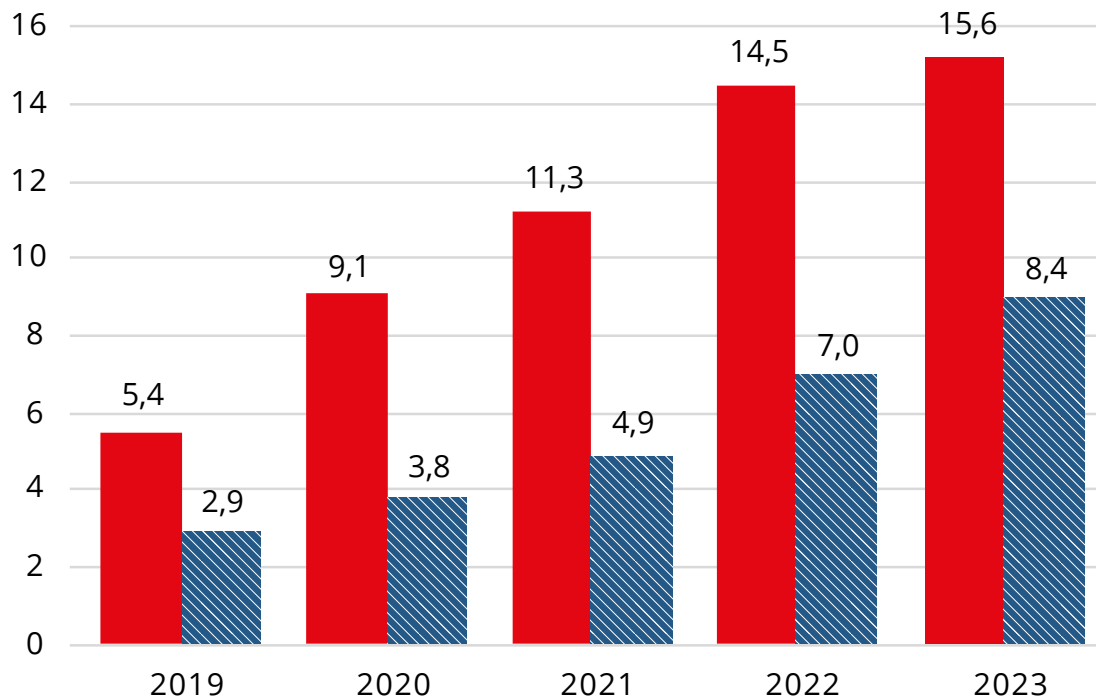

Bron: Klimaatmonitor (2023)





## 12 Gemeente en gemeentebestuur



### Gemeente Amstelveen

Het aantal leden van een gemeenteraad is afhankelijk van het aantal inwoners. De huidige raad van Amstelveen telt 37 leden, afkomstig uit twaalf verschillende politieke partijen. De raadsleden worden om de vier jaar door de kiesgerechtigde inwoners gekozen.

Bij de laatste gemeenteraadsverkiezingen (maart 2022) was de opkomst 52,85%, iets hoger dan het landelijk gemiddelde.

De VVD werd bij deze verkiezingen de grootste politieke partij met 8 van de 37 zetels.

Het college van Burgemeester en Wethouders wordt gevormd door VVD, D66 en PvdA. De ambtelijke organisatie van Amstelveen werkt sinds 2013 ook voor buurgemeente Aalsmeer. De ruim duizend medewerkers bedienen daarmee in totaal bijna 127 duizend inwoners.

## 12.1 Opkomst Gemeenteraadsverkiezingen 1994-2022

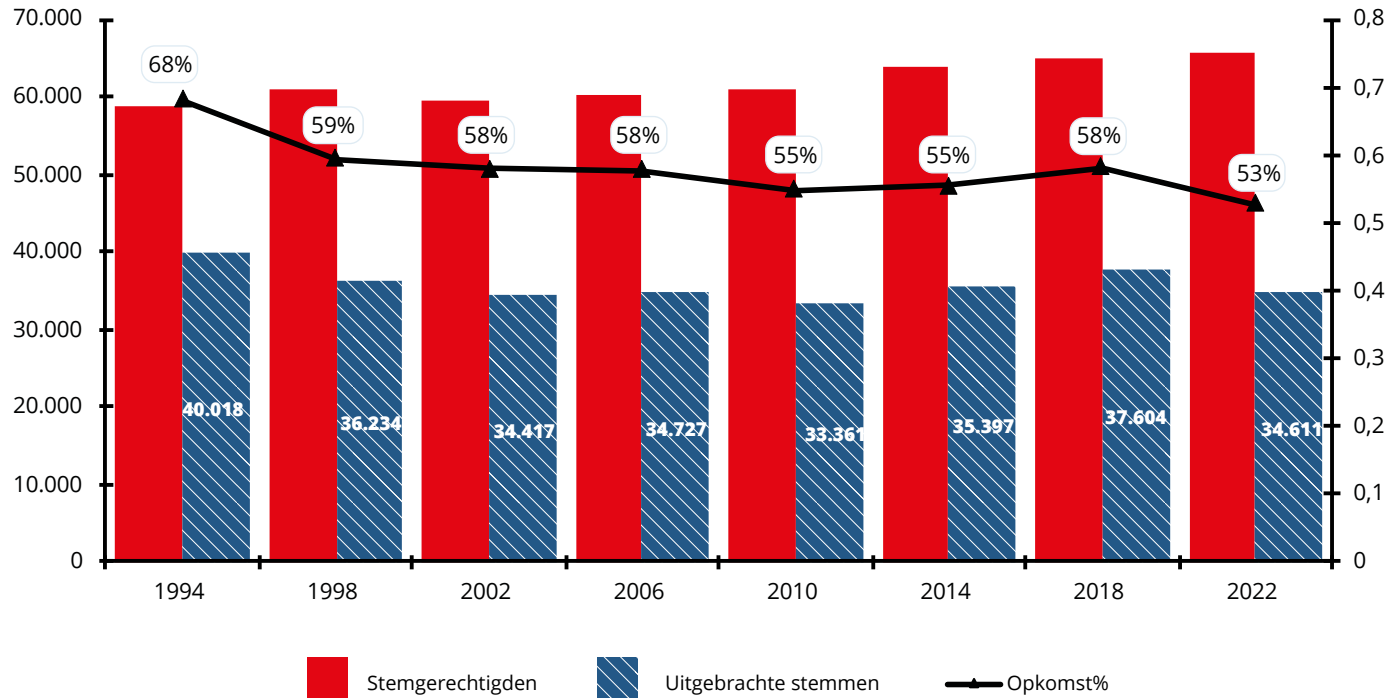

Bron: Gemeente Amstelveen (2022f)

## 12.2 Zetelverdeling Gemeenteraad

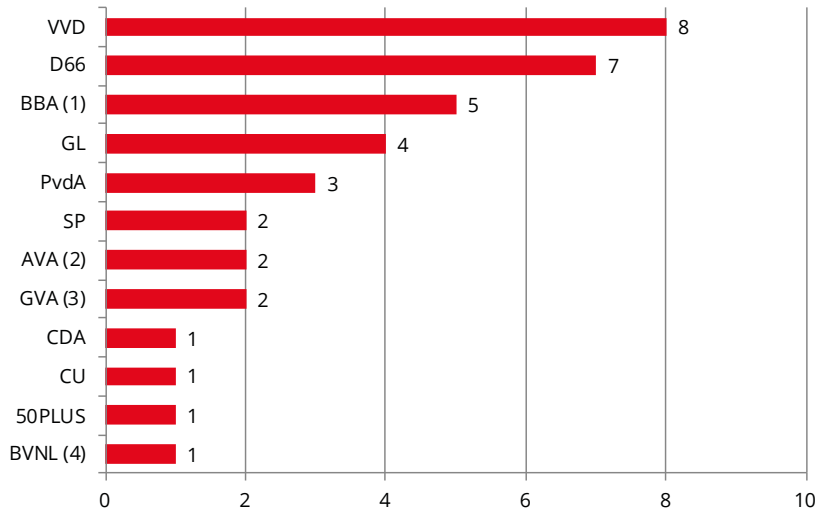

(1) Burgerbelangen Amstelveen

(2) Actief voor Amstelveen

(3) Goed voor Amstelveen

(4) Belang van Nederland

Bron: Gemeente Amstelveen (2022f)

## 12.3 College van burgemeester en wethouders

**Burgemeester** Tjapko Poppens  
**Gemeentesecretaris** Bert Winthorst

**Wethouder** Herbert Raat (VVD)  
**Wethouder** Adam Elzakalai (VVD)

**Wethouder** Floor Gordon (D66)  
**Wethouder** Frank Berkhout (D66)

**Wethouder** Marijn van Ballegooijen (PvdA)

Bron: Gemeente Amstelveen (2022f)

## 12.4 Gemeentelijke belastingen en tarieven

	2021	2022	2023	2024
<b>Onroerendzaak belasting</b>				
Tarief onroerend zaakbelasting (eigenaren woningen)	0,06341%	0,06051%	0,05570%	0,06333%
Gemiddeld betaalde ozb woningen <sup>1</sup>	€ 281,22	€ 367,00	€ 386,00	€ 441,00
<b>Afvalstoffenheffing</b>				
Meerpersoonshuishouden	€ 295,80	€ 306,15	€ 306,15	€ 325,84
Eénpersoonshuishouden	€ 243,41	€ 251,90	€ 251,90	€ 268,10
<b>Rioolheffing</b>				
Tot 500m <sup>3</sup>	€ 207,60	€ 207,60	€ 207,60	€ 207,60
Boven 500 m <sup>3</sup> p.j. per 10 m <sup>3</sup>	€ 5,26	€ 5,26	€ 5,26	€ 5,26

Bron: Gemeentebelastingen Amstelland (2024) & Coelo (2024)

## 13 Bronnenlijst



- **Amsterdam Airport Schiphol. (2023).** Verkeer en vervoercijfers. Geraadpleegd Q2 2024.
- **Landelijk Informatiesysteem van Arbeidsplaatsen (LISA) (2023).** Bedrijvengids. Amsterdam.
- **Bewoners Aanspreekpunt Schiphol. (2023).** Baangebruikcijfers. Geraadpleegd Q2 2024.
- **Bold Data. (2022).** Restaurants Nederland. Geraadpleegd Q2 2024.
- **Centraal Bureau voor de Statistiek (CBS)(2024a).** Arbeidsdeelname; regionale indeling 2021. Den Haag.
- **Centraal Bureau voor de Statistiek (CBS) (2024b).** Personen met een uitkering; uitkeringsontvangers per regio. Den Haag.
- **Centraal Bureau voor de Statistiek (CBS). (2024c).** Integraal inkomens en vermogensonderzoek. Den Haag.
- **Centraal Bureau voor de Statistiek (CBS). (2023d).** Zonnestroom; vermogen en vermogensklasse, bedrijven en woningen, regio. Den Haag.
- **Coelo (2023). Atlas lokale lasten:** Onroerendzakenbelasting. Geraadpleegd Q2 2024.

- **Crow. (2023).**  
Top 10 gemeenten gerangschikt naar laadpunten.  
Geraadpleegd Q2 2024.
- **Dienst Uitvoering Onderwijs (DUO). (2024a).**  
Adressen en leerlingen voortgezet onderwijs.  
Geraadpleegd Q2 2024.
- **Dienst Uitvoering Onderwijs (DUO). (2024b).**  
Adressen en leerlingen primair onderwijs.  
Geraadpleegd Q2 2024.
- **Dienst Uitvoering Onderwijs (DUO). (2024c).**  
Gemiddelde afstand tussen woonadres en school.  
Geraadpleegd Q2 2024.
- **Dienst Uitvoering Onderwijs (DUO). (2023d).**  
Leerlingen binnen of buiten woonplaats naar school.  
Geraadpleegd Q2 2024.
- **Gemeentebelastingen Amstelland (2023).**  
Tarieven Amstelveen. Geraadpleegd Q2 2024.
- **Gemeente Amstelveen. (2024a).**  
Basisregistratie Personen (BRP). Amstelveen.
- **Gemeente Amstelveen. (2024b).**  
Bevolkingsprognose. Amstelveen.
- **Gemeente Amstelveen. (2024c).**  
Basisregistratie Adressen en Gebouwen (BAG). Amstelveen.
- **Gemeente Amstelveen. (2023d).**  
Sportaccommodaties. Amstelveen.
- **Gemeente Amstelveen. (2023e).**  
Speelplaatsen. Amstelveen.
- **Gemeente Amstelveen. (2022f).**  
Gemeenteraadsverkiezingen 2022. Amstelveen.
- **GGD Amstelland. (2024a).**  
Gezondheid in beeld. Geraadpleegd Q2 2024.
- **GGD Amstelland. (2024b).**  
Jongvolwassenen en de coronaperiode. Amsterdam.
- **International School of Amsterdam (ISA). (2023).**  
Aantal leerlingen per nationaliteit. Amsterdam.
- **Klimaatmonitor. (2023).**  
Databank regionale klimaatmonitor. Geraadpleegd Q2 2024.
- **Landelijk Register Kinderopvang (LRK). (2023).**  
Gegevens opvanglocaties LRK. Geraadpleegd Q2 2024.
- **Locatus Online. (2023).** Verkooppunten. Utrecht.
- **Politie Amsterdam-Amstelland. (2023).**  
Regionale Veiligheidsrapportage Amsterdam-Amstelland 2023. Amsterdam.
- **UWV. (2023).**  
Atlas sociale verzekeringen. Amsterdam.

## COLOFON

### **Samenstelling:**

Gemeente Amstelveen  
Bestuursinformatie & Onderzoek

### **Beeld**

Gemeente Amstelveen

### **Uitgave:**

Gemeente Amstelveen

### **Vormgeving:**

Cheta

### **Toelichting**

De cijfers hebben betrekking op 1 januari  
van het gemelde jaar.

### **Meer feiten en cijfers Amstelveen:**

[www.amstelveen.incijfers.nl](http://www.amstelveen.incijfers.nl)